ESTEBAN MAROTO

EN EL NOMBRE DEL DIABLO

TOUTAIN EDITOR

ESTEBAN MAROTO

EN EL NOMBRE DEL DIABLO

TOUTAIN EDITOR

LA MAYOR CRUELDAD DE LOS DIOSES FUE ABANDONARNOS. LA ASTUCIA DEL DIABLO HA SIDO CONVENCERNOS DE QUE EXISTEN.

PARAISO PERDIDO

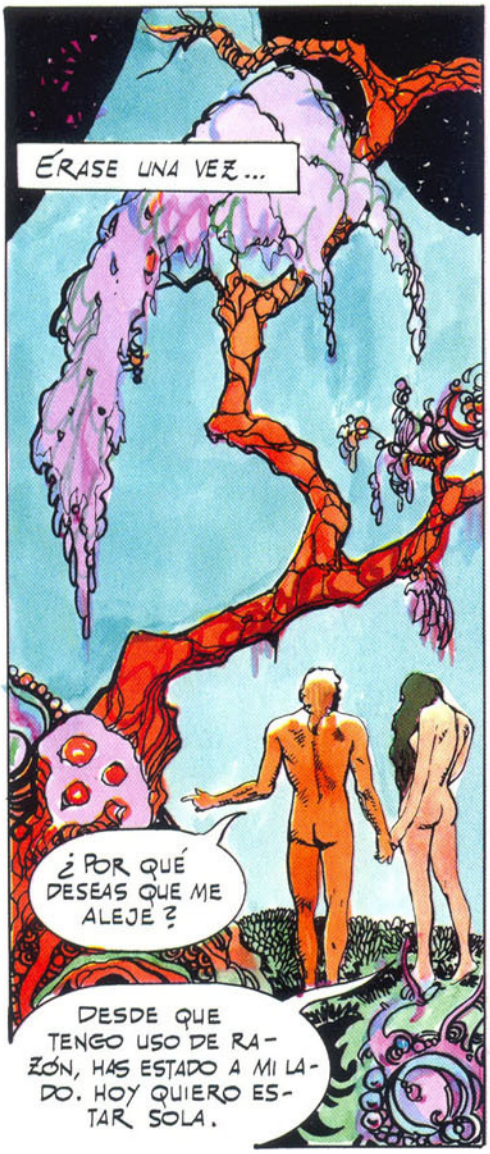

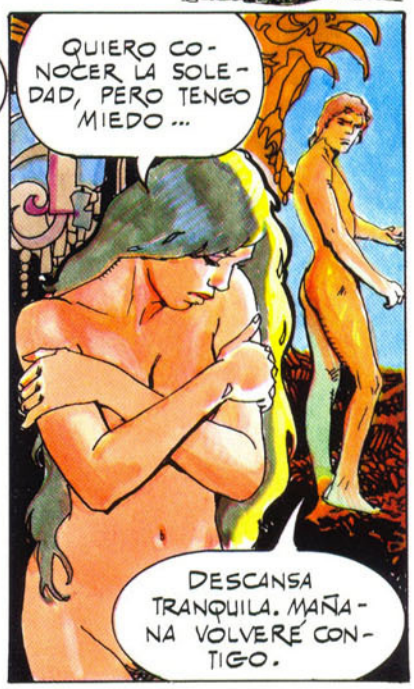

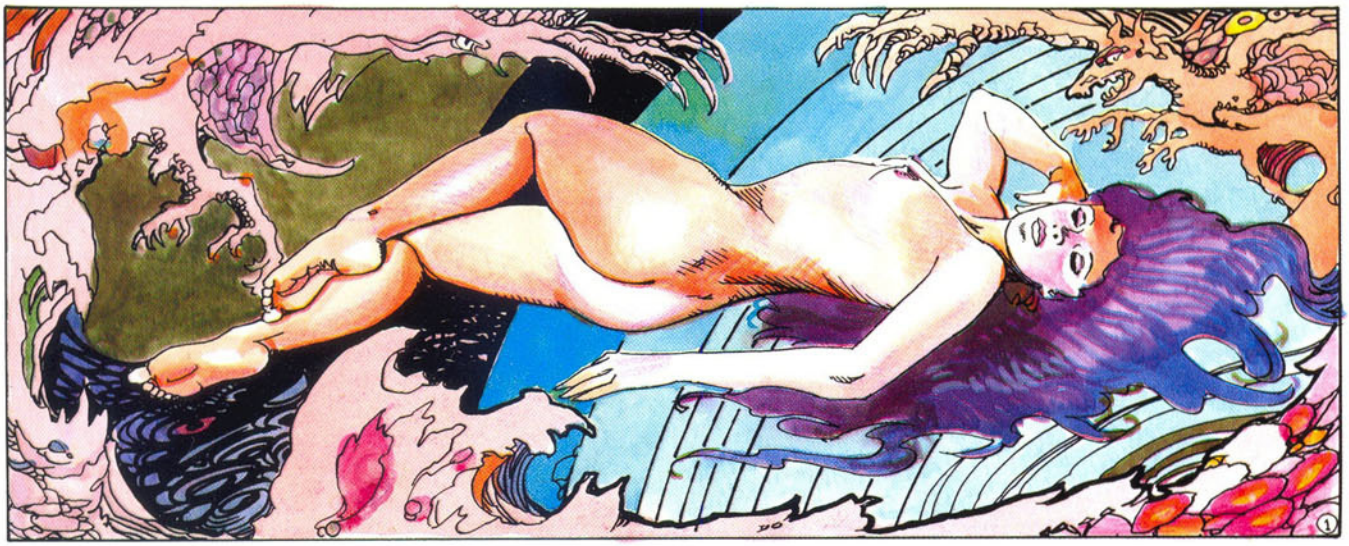

¿QUIÉN ERES? TUS BESOS SON DULCES Y CÁLIDOS, PERO TU PRESENCIA ME INQUIETA.
TENGO MUCHOS NOMBRES, PERO TAL VEZ DEBERÍAS LLAMARME MOLOCH, EL PRÍNCIPE DE LAS LÁGRIMAS.
2

¿VES?

PUEDO SER UN FIERO CENTAURO...

..UN VOLUPTUOSO SÁTIRO.

..UN ASQUEROSO VAMPIRO..

..UN FANTÁSTICO DRAGÓN.

...O UNA ASTUTA SERPIENTE.

③

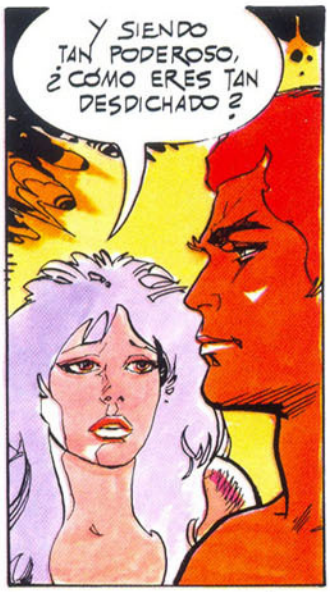
Y SIENDO TAN PODEROSO, ¿CÓMO ERES TAN DESDICHADO?

COMETÍ EL ERROR DE PENSAR...
DE HACER PREGUNTAS QUE NO TIENEN RESPUESTA...
Y ESO ME PRODUCE TRISTEZA.

MI INSTINTO ME DICE QUE TU PERFUME, TU BELLEZA, TU CUERPO, PUEDEN DEVOLVERME LA ALEGRÍA..
TE HARÉ SENTIR EL PLACER DE CREAR...
..JUNTOS SEREMOS DIOSES.

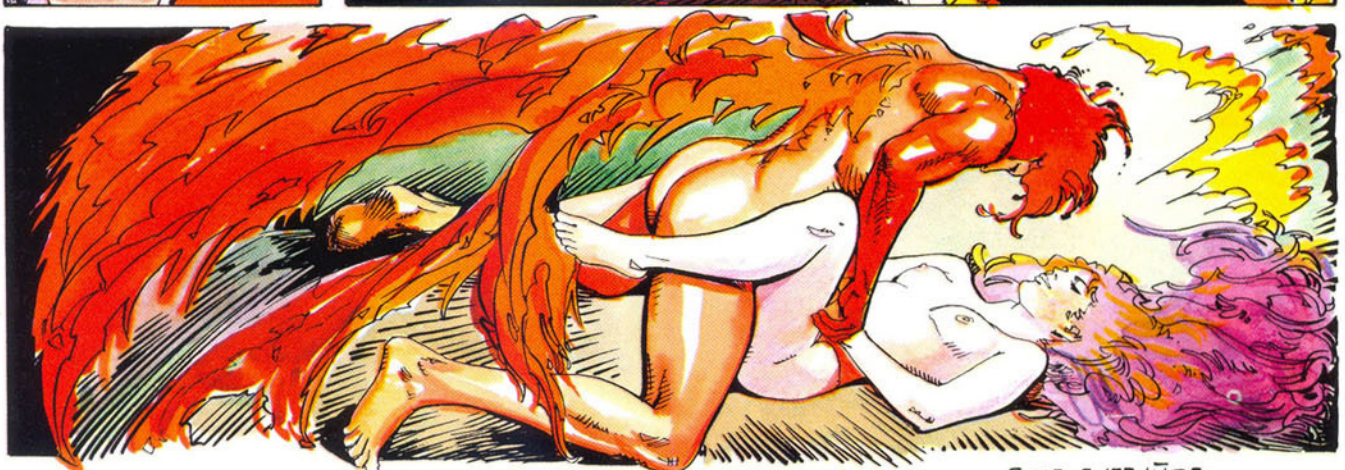

SI HE SENTIDO PLACER DE ESTAR CONTIGO..¿POR QUÉ TENGO ESTE SENTIMIENTO DE CULPA?...PRESIENTO QUE HE CAUSADO DAÑO A MI COMPAÑERO.
SOIS EXTRAÑOS LOS MORTALES. ¿QUIÉN OS HA PUESTO EL SENTIMIENTO DE PECADO?

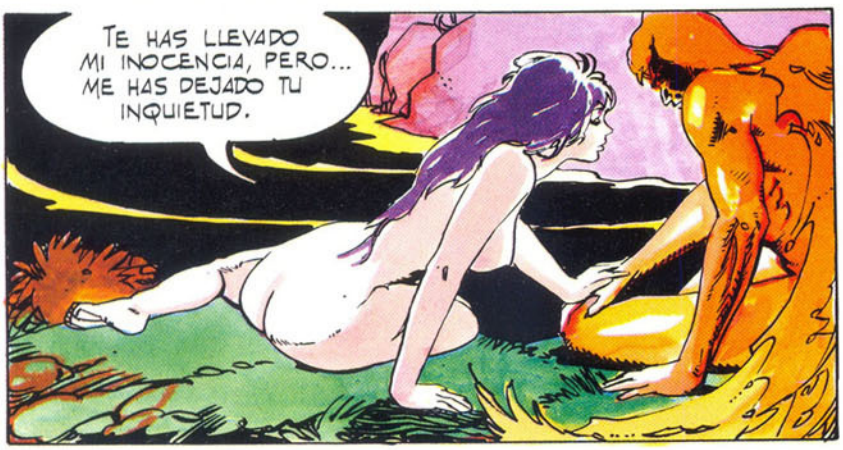
TE HAS LLEVADO MI INOCENCIA, PERO... ME HAS DEJADO TU INQUIETUD.

SI NO SOIS DUEÑOS DE VUESTROS DESTINOS... ¿POR QUÉ OS ATORMENTÁIS CON VUESTROS ACTOS?
4

ALÉJATE DE MÍ. TÚ ERES UN SER DE FUEGO, DE LUZ... YO SOY DE BARRO Y LODO, LOS SÍMBOLOS DE LA POBREZA, DEL ENVILECIMIENTO.

TE HE ENSEÑADO A CREAR NUEVOS HOMBRES, VUELVE CON TU COMPAÑERO Y BUSCAR LA VERDAD.
... Y RECUERDA QUE YO, UN DÍA, FUI EL ARCÁNGEL QUE ESTUVO MÁS CERCA DE DIOS.

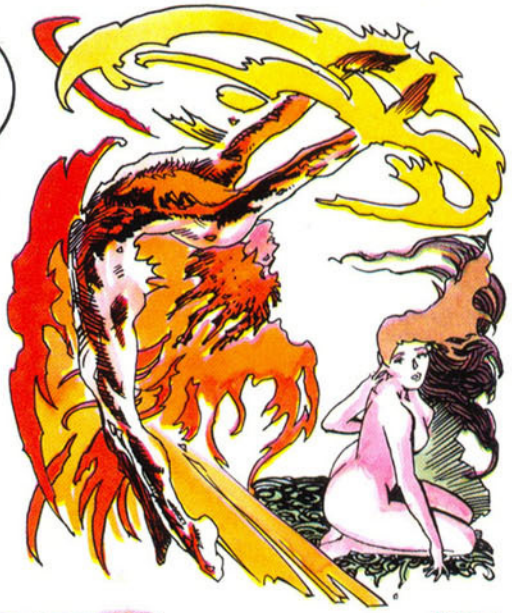

ME HAN ENSEÑADO A CREAR, A SER UNA DIOSA.
TÚ SIEMPRE HAS SIDO UNA DIOSA PARA MÍ. VEN, JUNTEMOS NUESTRO MIEDO Y NUESTRA ESPERANZA, BUSQUEMOS LA SALIDA DE ESTE LABERINTO.

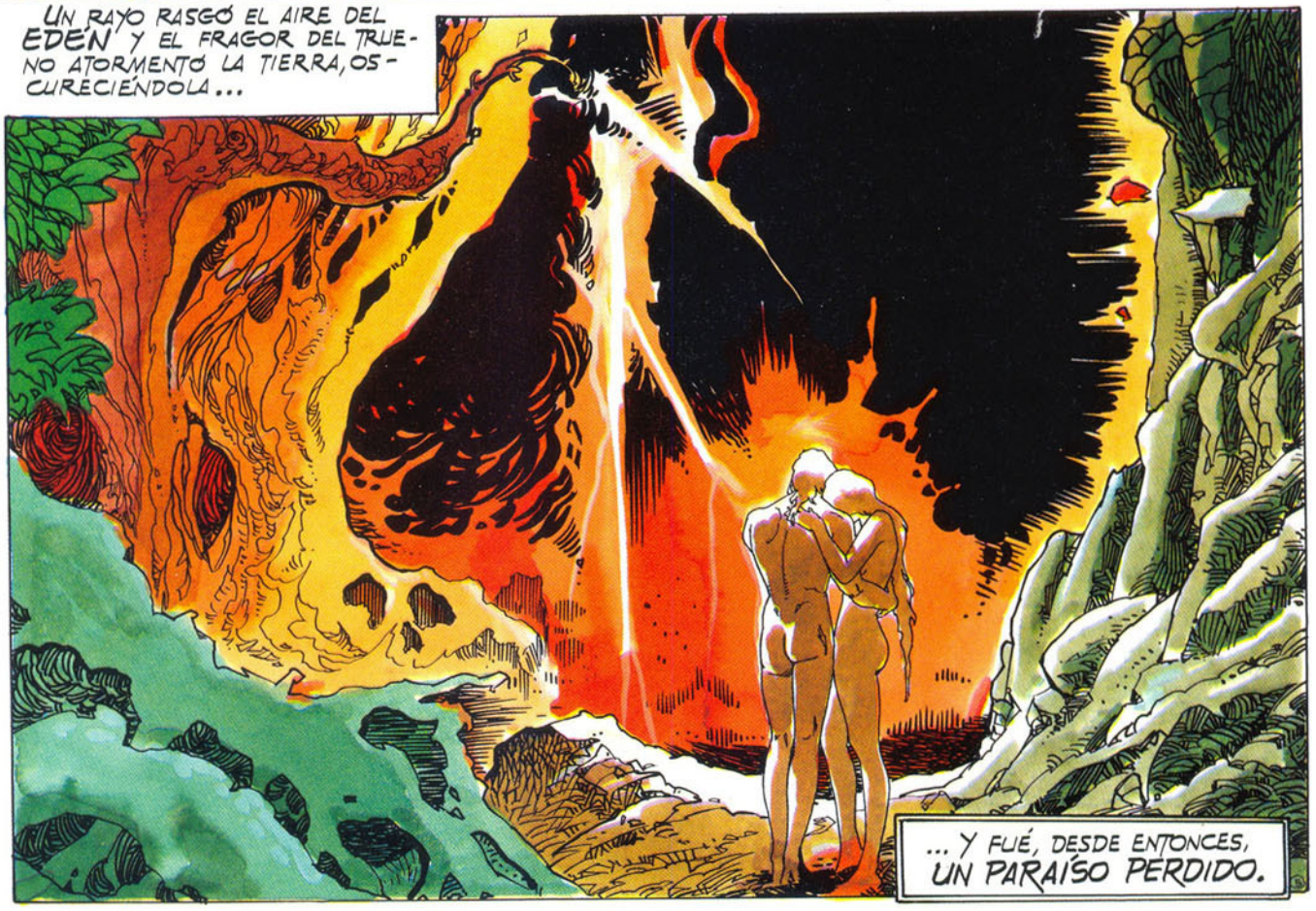
UN RAYO RASGÓ EL AIRE DEL EDÉN Y EL FRAGOR DEL TRUENO ATORMENTÓ LA TIERRA, OSCURECIÉNDOLA...
... Y FUÉ, DESDE ENTONCES, UN PARAÍSO PERDIDO.

A ESA BÓVEDA INMENSA A LA QUE LLAMAN CIELO, NO INTENTES LEVANTAR TUS OJOS IMPLORANTES. NO DUDES QUE ELLA GIRA COMO TÚ Y COMO YO, IMPOTENTE Y CAUTIVA

OMAR KHEYYAM

SACRIFICIO

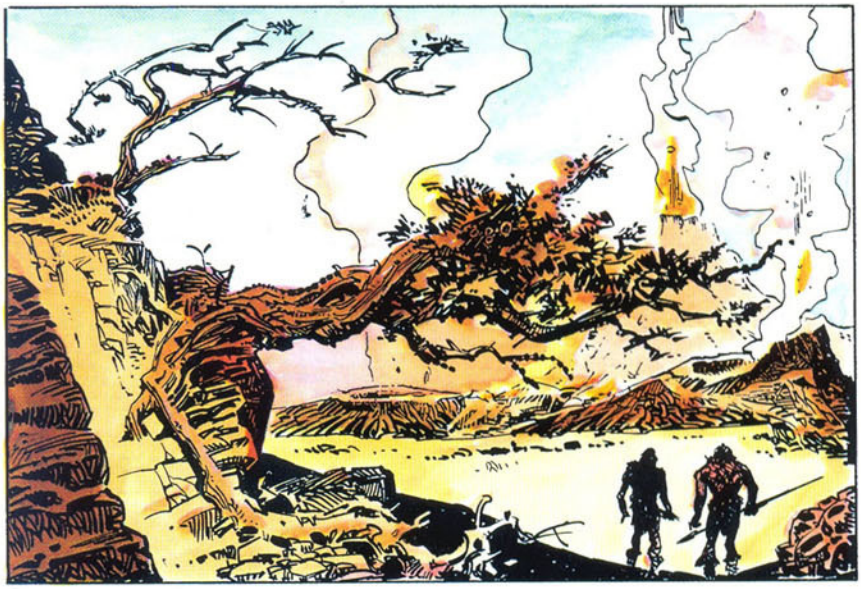

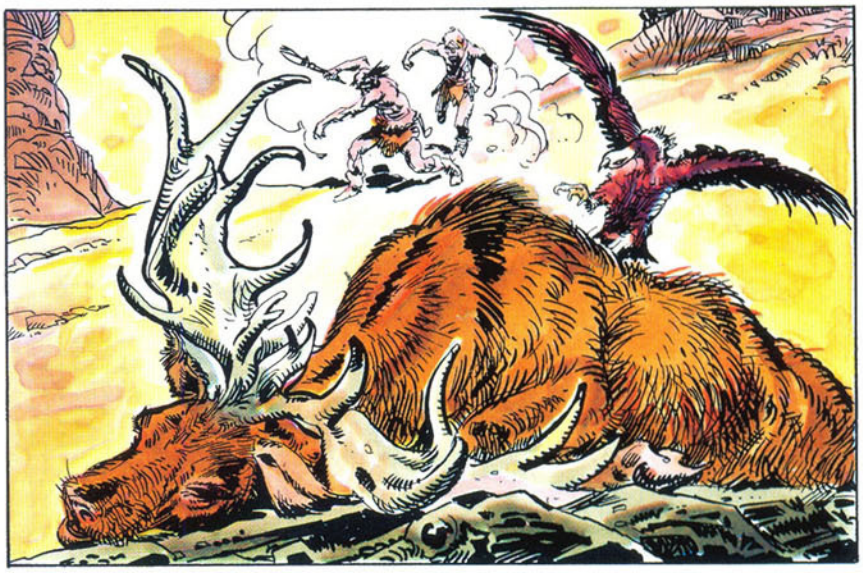

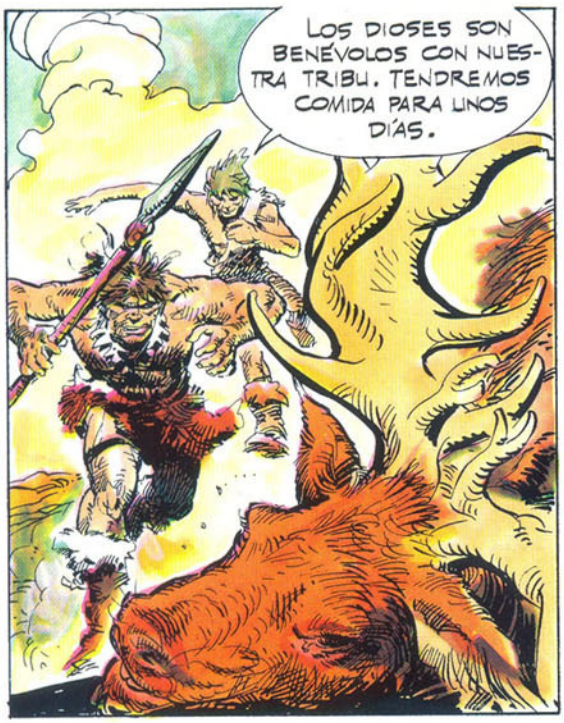

NO OFENDAS A LOS DIOSES, O SU MALDICIÓN CAERÁ SOBRE TI.
¿ACASO ES POCA LA MALDICIÓN EL HAMBRE QUE CADA DÍA CORROE NUESTRAS ENTRAÑAS?
ESTAMOS AQUÍ PARA SUFRIR, NO PARA PENSAR. CELEBREMOS NUESTRA EXISTENCIA Y DEMOS GRACIAS A LOS DIOSES POR ELLA.
ERES UN IMBÉCIL, HERMANO. Y TUS DIOSES, SI EXISTEN, SON CRUELES Y VENGATIVOS.
¡TE VOY A HACER TRAGAR TUS PALABRAS!
ZACK!
PERO..., ¿POR QUÉ ME GOLPEAS?
TZAK!
TUCK!
NO ES JUSTO. TÚ Y TU FUERZA FÍSICA NO PODÉIS HACER CALLAR MIS PENSAMIENTOS.

PRIMERO, LAVARÉ LA OFRENDA QUE HAS HECHO A LOS DIOSES Y LUEGO TE MATARÉ. UN SER QUE SE REBELA COMO TÚ, TIENE QUE SER DESTRUIDO.
ME QUIERE MATAR... ¡¡MI HERMANO ME QUIERE MATAR POR PENSAR!!
CRASH
AURRRRK!
CRACK!

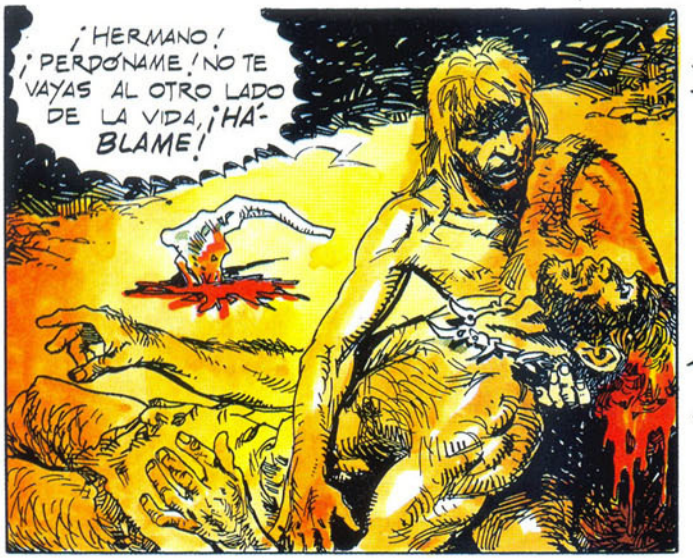
¡HERMANO! ¡PERDÓNAME! NO TE VAYAS AL OTRO LADO DE LA VIDA, ¡HÁBLAME!

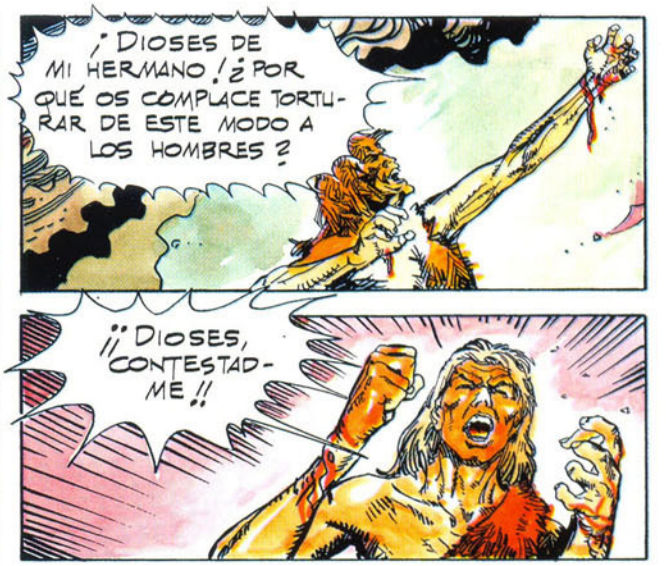
¡DIOSES DE MI HERMANO! ¿POR QUÉ OS COMPLACE TORTURAR DE ESTE MODO A LOS HOMBRES?
¡¡DIOSES, CONTESTADME!!

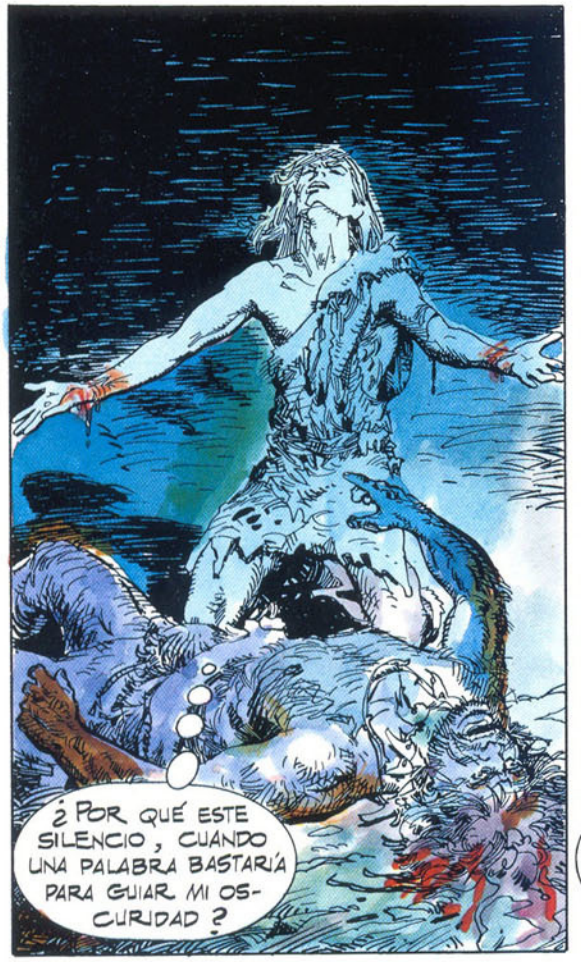
¿POR QUÉ ESTE SILENCIO, CUANDO UNA PALABRA BASTARÍA PARA GUIAR MI OSCURIDAD?

MI IGNORANCIA ES CADA VEZ MÁS PROFUNDA, SÓLO SOY UN HOMBRE QUE BLASFEMA DEL MUNDO Y DE MÍ.

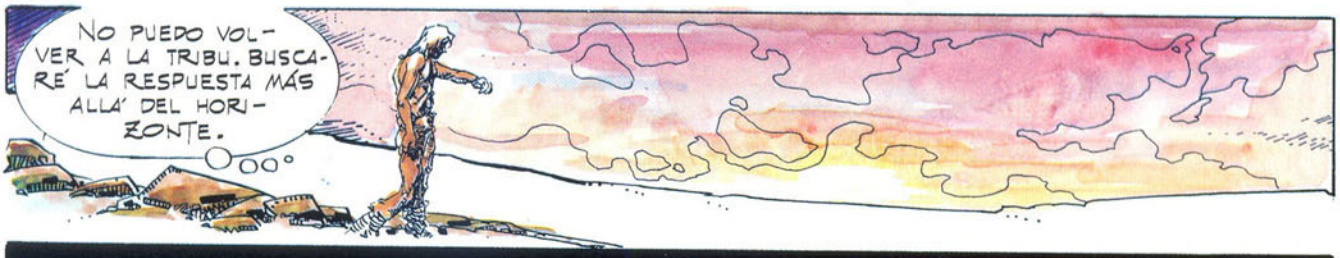

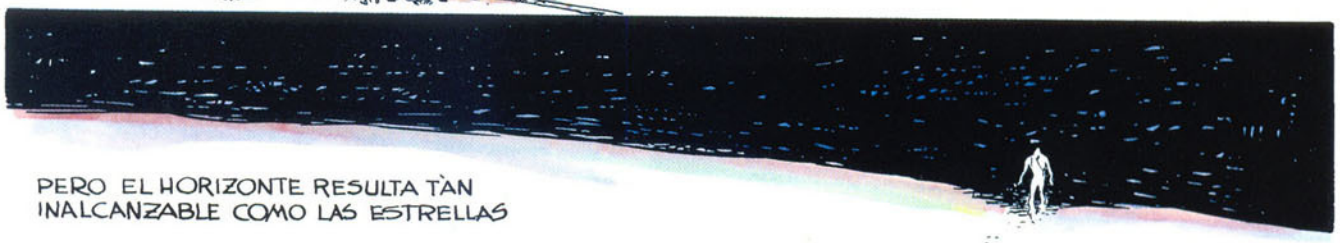

PERO EL HORIZONTE RESULTA TAN INALCANZABLE COMO LAS ESTRELLAS

AYÚDAME A ORGANIZAR MI LIBERTAD Y MI VIDA.

SÓLO ES DIGNO DE LA LIBERTAD EL QUE LA CONQUISTA CADA DÍA. LA VIDA ES ALGO QUE TE HAN DADO SIN PEDIRLA, Y QUE TIENES QUE ESTAR DISPUESTO A DEVOLVER.

PERO... LA HUELLA DE MI VIDA NO PUEDE QUEDAR ENVUELTA EN LA NADA.

SIEMPRE PODRÁS SOÑAR. YO PUEDO LLAMAR A LOS DIABLOS Y A LOS ANGELES QUE HAY DENTRO DE TI.

HÁZLO.

TE ADVIERTO QUE CONOCERÁS SUS PENSAMIENTOS, PERO NO PODRÁS INTERVENIR.

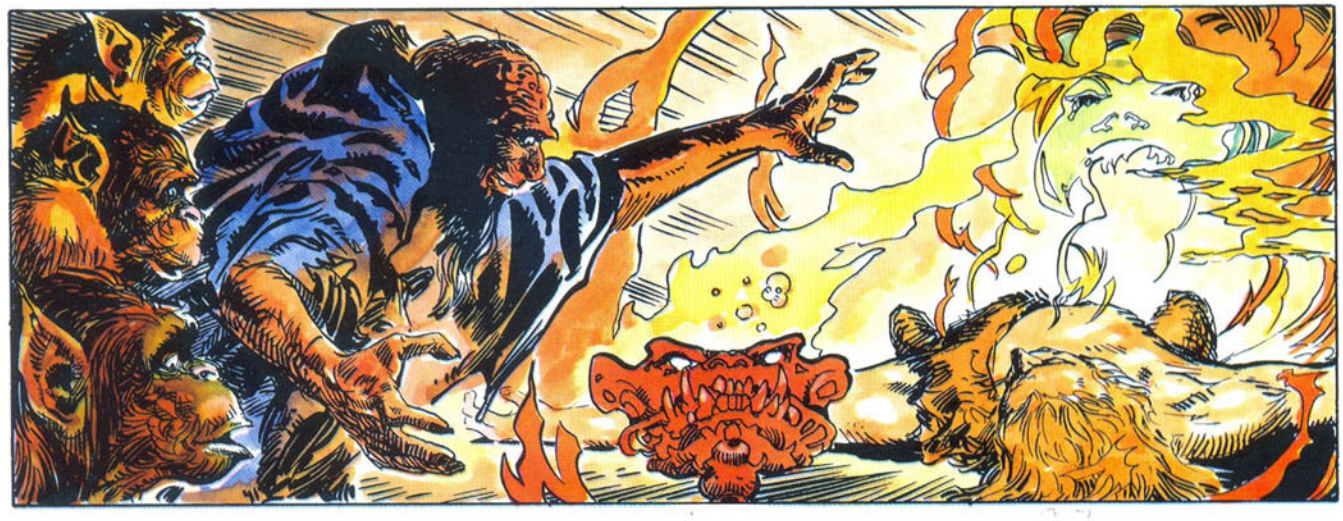

SOY LA MALDAD, EL DIABLO. SOY TODO LO NEGATIVO QUE EXISTE. SÓLO ESPERO TU ÚLTIMO SUSPIRO PARA COGER TU ALMA ENTRE MIS GARRAS Y LLEVARLA AL INFIERNO.
SOY LA BONDAD. TU ANGEL. CUANDO DEJES LA TRISTE CORTEZA DE TU CUERPO, LA CLARA LUZ DEL CIELO INUNDARÁ TU ALMA.
NO ESCUCHES EL RUMOR DE MENTIRAS DE ESA HEMAFRODITA. ENTRE LOS DOS PLANEAMOS LA DESTRUCCIÓN DEL GÉNERO HUMANO.
¿TE ACUERDAS DE QUE YO TAMBIÉN HE SIDO UN ANGEL?
RECUERDO, ANTES DE QUE EXISTIERAN LOS HOMBRES, QUE SÓLO EXISTÍA EL AMOR.
MI CABEZA ARDE Y HIERVEN LOS FLUIDOS DE MI SER.
TE ODIO MORTALMENTE, PERO ME DEJO DESLUMBRAR POR TU BELLEZA.

QUÉ NOS IMPORTAN LOS HOMBRES. AMÉMONOS CÓMO LO HACÍAMOS EN EL PRINCIPIO, CUANDO NI SIQUIERA EXISTÍA EL TIEMPO.
DEJA QUE MI ALIENTO DE FUEGO NOS LLEVE A LOS TORBELLINOS DE LA PASIÓN.
DEJA QUE LA FLOR LUMINOSA DE TU VIENTRE SEA EL REFUGIO DE MI ARDOR.
VOLEMOS CON NUESTRAS ALAS A LA MORADA DEL AMOR ETERNO. DEJEMOS A LOS HOMBRES CON SUS SUFRIMIENTOS Y SUS DUDAS.
¡MALDITOS SEÁIS LOS ANGELES Y LOS DEMONIOS! ID Y GOZAOS CON VUESTRA VERDAD. DE MÍ NUNCA SE DIRÁ QUE ABANDONÉ MI PUESTO.
POBRE CAÍN, TU ESTIRPE ESTARÁ MALDITA POR TODOS LOS SIGLOS. TE HAN ARREBATADO LA INOCENCIA. TÚ AHORA SABES UN GRAN SECRETO. TÚ SABES QUE EL CIELO Y EL INFIERNO ESTÁN VACÍOS.
POCO ME IMPORTAN LAS MALDICIONES DE UN DIOS QUE NO CONOZCO. SEGUIRÉ PREGUNTÁNDOME EL PORQUÉ Y PARA QUÉ DE MI EXISTENCIA.

En el principio de la civilización, el hombre caza y combate; la mujer cuida el hogar, engendra hijos y sueña.
Cuando regresan, heridos y cansados, la mujer alza los ojos al cielo y pide que se curen los que ella ama. Han nacido los dioses.
Cuando el hombre muere, la mujer maldice. Han nacido las brujas, y con ellas, su señor, el **DIABLO**.

LA BRUJA

Aquella noche, mi piel empezó a arder. Yo sabía que esa era la llamada de mi dueño y señor. Que **EL** quería darme el placer... y el poder de destruir.

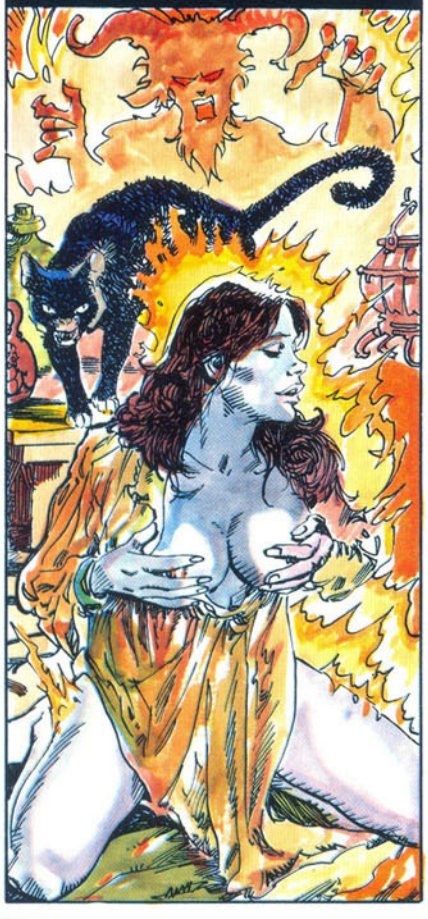

Preparé el bálsamo para poder volar al Shabbath. Hice "el sortilegio del hueso de los gatos negros", e inmediatamente arranqué mis ropas hasta quedar desnuda.

Me unté con él todo el cuerpo, pero sin rozar las partes íntimas.

Cuando la luna brilló sobre mi frente, me senté a horcajadas en la escoba, y esperé.

Quiero irme sin que nadie me pueda ver y con la ayuda de Lucifer también he de poder volar.

Cuando el ungüento hizo efecto, y la luz de la luna me bañó por completo, comenzó mi viaje por el espacio.

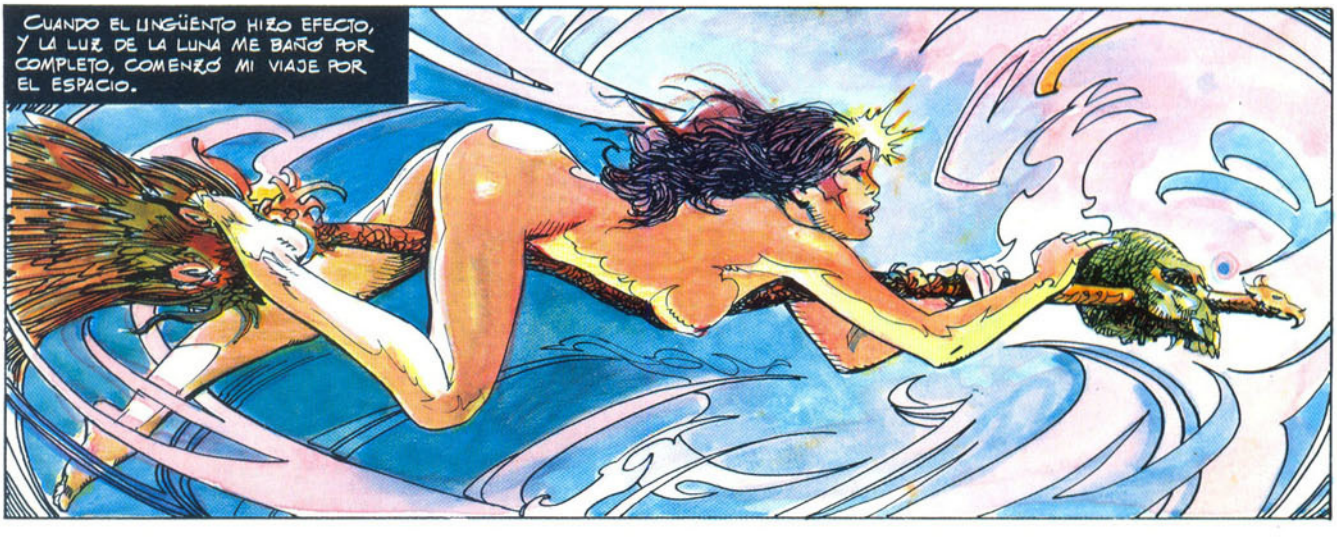

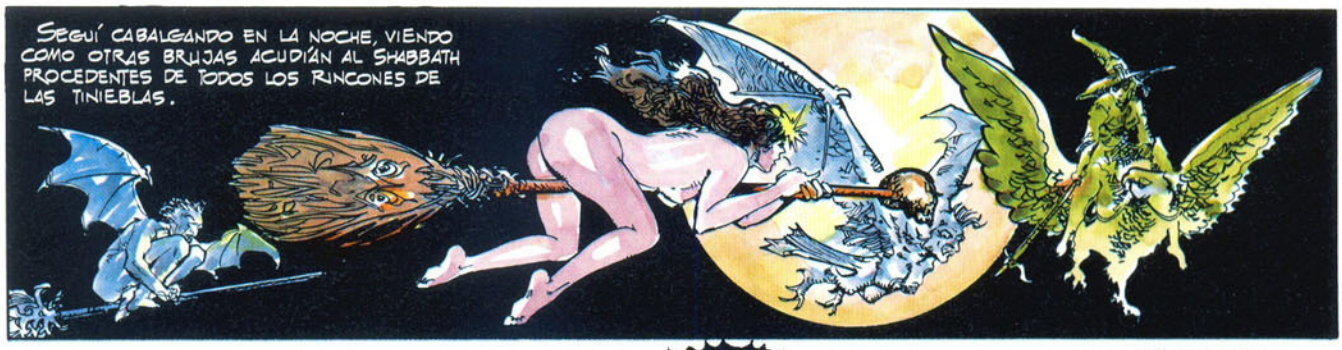
SEGUÍ CABALGANDO EN LA NOCHE, VIENDO COMO OTRAS BRUJAS ACUDÍAN AL SHABBATH PROCEDENTES DE TODOS LOS RINCONES DE LAS TINIEBLAS.

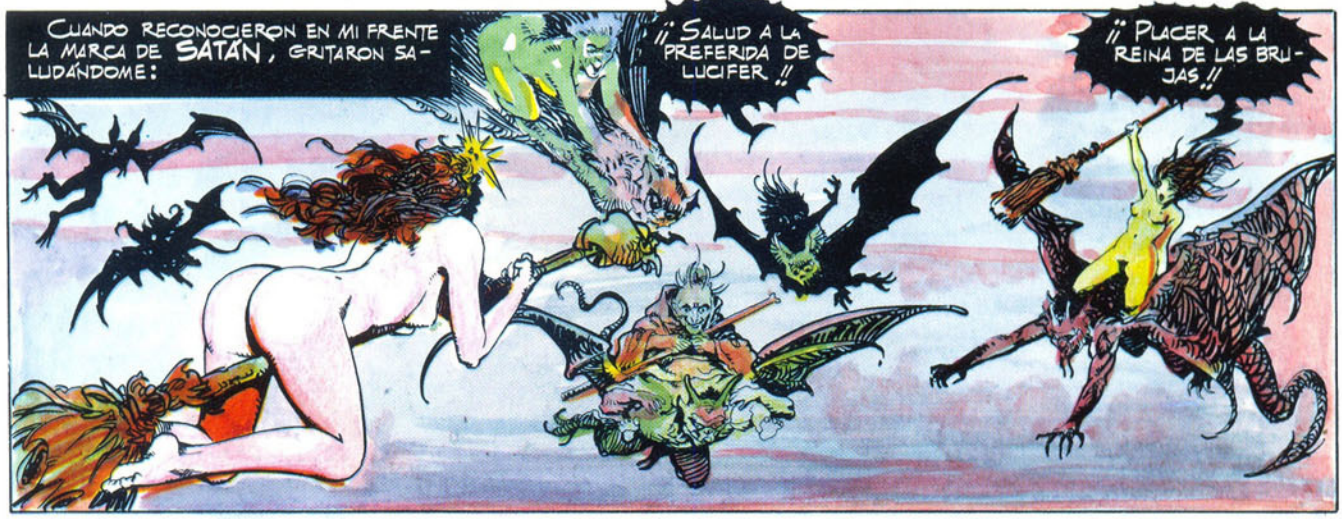
CUANDO RECONOCIERON EN MI FRENTE LA MARCA DE SATÁN, GRITARON SALUDÁNDOME:
¡¡SALUD A LA PREFERIDA DE LUCIFER!!
¡¡PLACER A LA REINA DE LAS BRUJAS!!

MI ESCOBA DESCENDIÓ EN UN EXTRAÑO PARAJE DEL BOSQUE, DONDE UN ALTAR VACÍO, CUBIERTO SÓLO POR LA PIEL DE UN MACHO CABRÍO NEGRO, ESPERABA LA LLEGADA DE MI AMO Y SEÑOR.

EL GRAN BRUJO SE ADELANTÓ ENTONCES AL CENTRO DEL ALTAR Y ME HIZO SEÑAS PARA QUE AVANZASE.

ME TENDÍ SOBRE EL ALTAR, MIENTRAS ÉL ALZABA LA VÍCTIMA SOBRE MI CUERPO. LOS REUNIDOS ENTONABAN UNAS LETANÍAS SATÁNICAS.

CUANDO LA SANGRE DEL DEGOLLADO CAYÓ SOBRE MIS PECHOS, RESBALANDO SOBRE MI VIENTRE Y MIS ENTRAÑAS, UN SILENCIO, AÚN MÁS ESTREMECEDOR QUE LA ANTERIOR ALGARABÍA, SE EXTENDIÓ POR EL CLARO DEL BOSQUE.

UN RAYO RASGÓ EL AIRE LIMPIO DE LA NOCHE, Y EL ESTAMPIDO DEL TRUENO SE ENCADENÓ CON EL GRITO DEL MAGO.
¡¡SATÁN VIENE A NOSOTROS!!
¡¡LUCIFER ACUDE A LA CITA!!

EL GRAN BRUJO PASÓ SUS MANOS SOBRE MI CUERPO, MOJÁNDOLAS EN LA SANGRE EN QUE ESTABA BAÑADA.
HA LLEGADO PARA TI EL GRAN MOMENTO. ¿ESTÁS DISPUESTA PARA SER POSEÍDA POR TU DUEÑO?

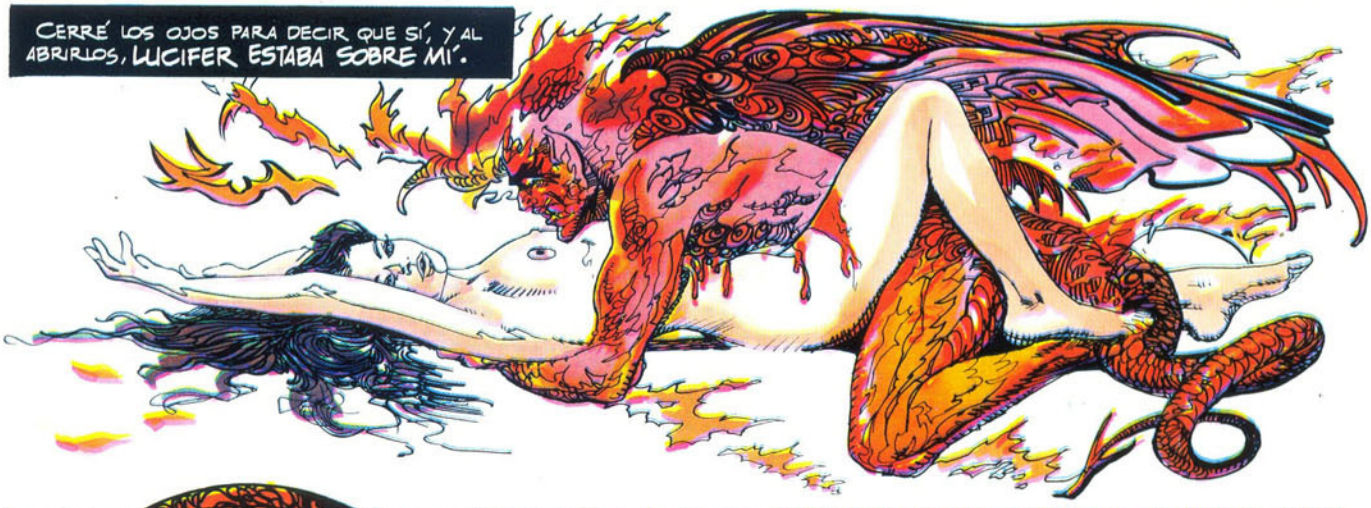
CERRÉ LOS OJOS PARA DECIR QUE SÍ, Y AL ABRIRLOS, LUCIFER ESTABA SOBRE MÍ.

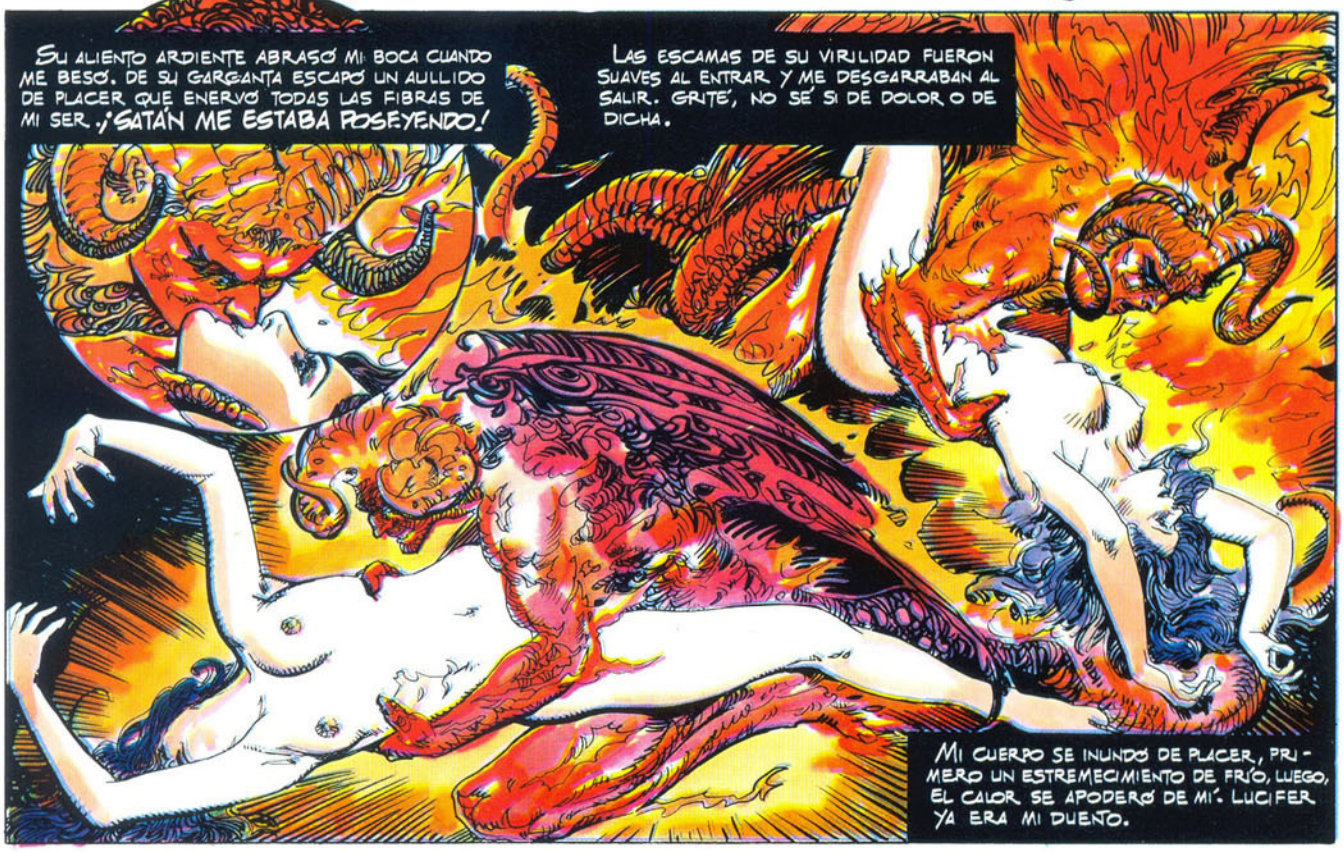
SU ALIENTO ARDIENTE ABRASÓ MI BOCA CUANDO ME BESÓ. DE SU GARGANTA ESCAPÓ UN AULLIDO DE PLACER QUE ENERVÓ TODAS LAS FIBRAS DE MI SER. ¡SATÁN ME ESTABA POSEYENDO!
LAS ESCAMAS DE SU VIRILIDAD FUERON SUAVES AL ENTRAR Y ME DESGARRABAN AL SALIR. GRITÉ, NO SÉ SI DE DOLOR O DE DICHA.
MI CUERPO SE INUNDÓ DE PLACER, PRIMERO UN ESTREMECIMIENTO DE FRÍO, LUEGO, EL CALOR SE APODERÓ DE MÍ. LUCIFER YA ERA MI DUEÑO.

ME HABÍA POSEIDO FRENÉTICAMENTE, NO DEJANDO LUGAR EN MIS ENTRAÑAS MÁS QUE PARA SU CETRO. TODOS MIS DESEOS SE SUMERGIÁN EN AQUEL ÉXTASIS DE SATISFACCIÓN Y PLACER.
CUANDO ÉL ME DEJÓ, ESTABA EXTENUADA Y ME SENTÍA HERIDA, PERO, A LA VEZ, ORGULLOSA DE HABER COPULADO CON EL GRAN SEÑOR DE LOS INFIERNOS.
EL GRAN BRUJO ME AYUDÓ A PONERME EN PIE, MENTRAS GRITABA:
¡¡COMIENCE EL SHABBATH!! ¡SATÁN NOS HA DADO UNA REINA!
LA ORGÍA COMENZÓ. VI QUE ALGUNAS BRUJAS, LAS MÁS VIEJAS Y DESDENTADAS, AULLABAN PARA QUE ALGUIEN LAS POSEYESE.
CUANDO TODOS LOS CUERPOS QUEDARON SATISFECHOS, LOS CONGREGADOS SE PUSIERON EN FILA DELANTE MÍO.

Uno a uno fueron arrodillándose y besaron el trono donde se había asentado Lucifer. Docenas de lenguas me rindieron homenaje.

¡¡Era la reina del Shabbath!!

Luego, empezaron a partir hacia sus guaridas.

El gran brujo me rindió el último homenaje y me acompañó hasta mi cabalgadura.

Cuando las luces del alba empezaban a insinuarse en el horizonte, llegué a mi cabaña.

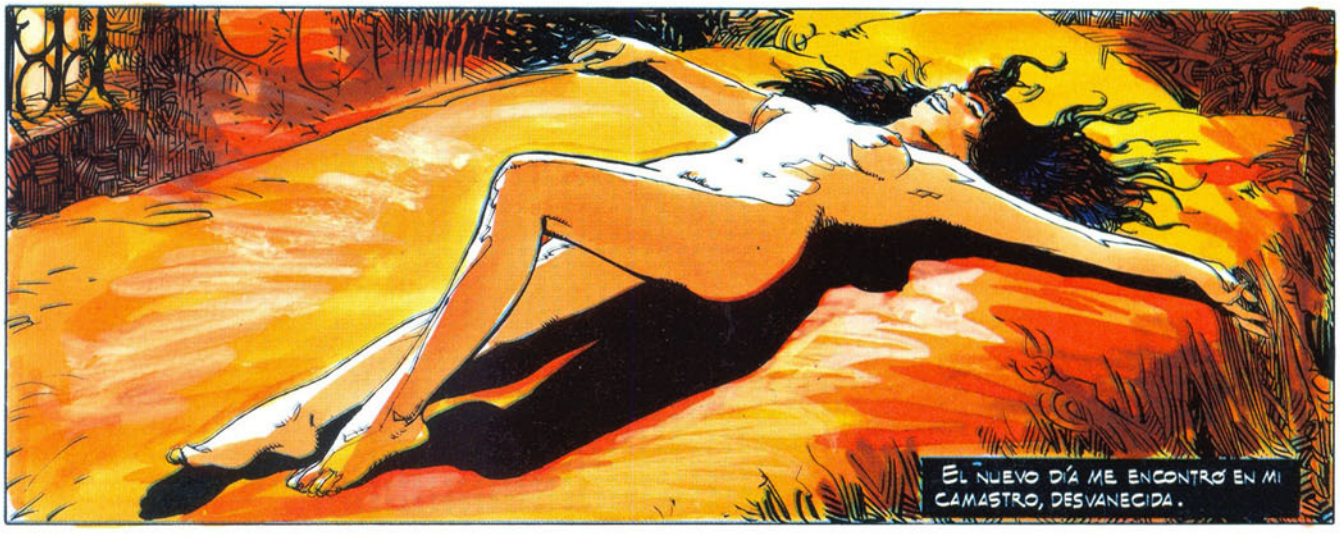
El nuevo día me encontró en mi camastro, desvanecida.

ESTA ES LA CONFESIÓN DE ESA HORRIBLE BRUJA. EL CIELO Y LA TIERRA SE CONMUEVEN ANTE TANTOS SACRILEGIOS.
OS PIDO QUE SEA CONDUCIDA INMEDIATAMENTE A LA HOGUERA, ANTES DE QUE SU AMO LA LIBERE, COMO YA HA OCURRIDO OTRAS VECES.

HERMANO INQUISIDOR, DEBEMOS ANTES CERCIORARNOS DE LA VERDAD DE SUS CRÍMENES. TRAEDLA ANTE NOSOTROS.

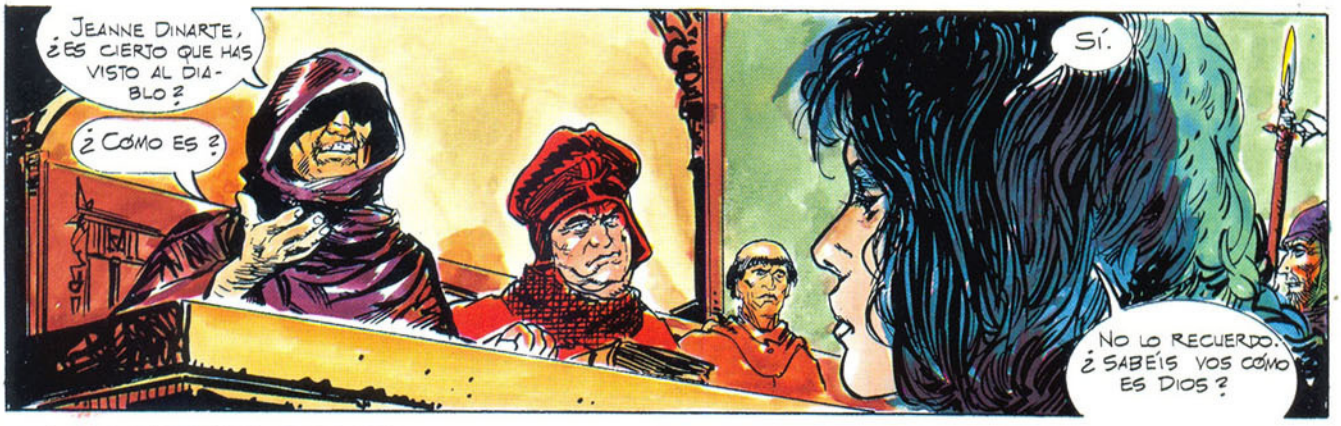
JEANNE DINARTE, ¿ES CIERTO QUE HAS VISTO AL DIABLO?
¿CÓMO ES?
SÍ.
NO LO RECUERDO. ¿SABÉIS VOS CÓMO ES DIOS?

NO PONGAS EL NOMBRE DEL ALTÍSIMO EN TUS LABIOS BLASFEMOS. NO TE JUZGAMOS POR ADORAR A DIOS, SINO POR SERVIR AL DIABLO.

LA IGLESIA ESTÁ MÁS CONTRA EL DEMONIO QUE A FAVOR DE DIOS. DECIDME, SI DIOS ES TAN BUENO, ¿POR QUÉ NO PERDONA AL DIABLO?

¡¡SACRILEGIO!!
¡¡QUEMAR A ESA MALDITA BRUJA!!

CUANDO SE SALVE AL DIABLO, LOS DEMONIOS VOLVERÁN A SER ÁNGELES.

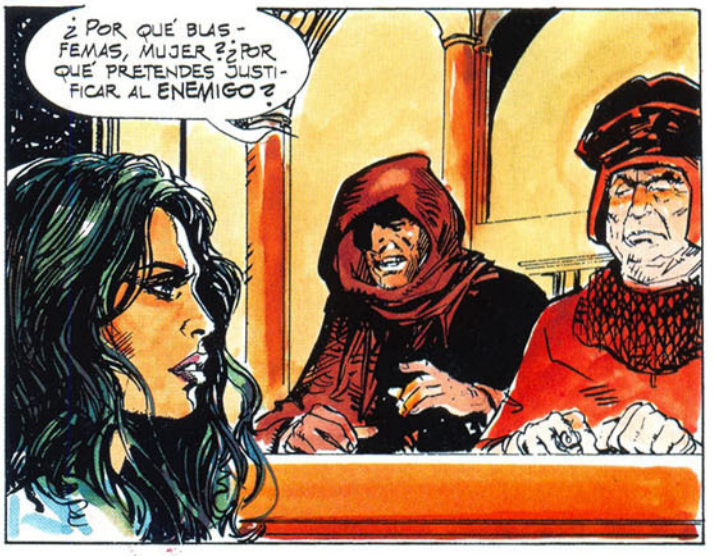
¿POR QUÉ BLASFEMAS, MUJER? ¿POR QUÉ PRETENDES JUSTIFICAR AL ENEMIGO?

NUESTRO ENEMIGO ES LA MUERTE. CUANDO LOGREMOS DESTRUIRLA Y VENCERLA, NO HABRÁ MÁS TRISTEZA, PERO, POSIBLEMENTE, PARA ACABAR CON ELLA TENGAMOS QUE CORREGIR A DIOS. ÉSTE Y NO OTRO FUE EL PECADO DE LUCIFER.

EL FUEGO SAGRADO PURIFICARÁ TUS IDEAS, PERO TU CONDENACIÓN SERÁ ETERNA, COMO LA DE AQUEL AL QUE DEFIENDES.
YO NO DEFIENDO A NADIE. SÓLO HE LLAMADO AL DIABLO PARA SERVIRME DE ÉL.

¡POR LOS CLAVOS DE CRISTO! TU ARROGANCIA NO TIENE LÍMITES. ¿TE CREES SUPERIOR AL DIABLO? ¿ES QUE ACASO NO TE HAN TORTURADO LO SUFICIENTE?

ME HAN GOLPEADO Y ULTRAJADO..., ME HABÉIS ARRANCADO LAS UÑAS Y SOMETIDO AL POTRO. HE BEBIDO ORINES POR UN EMBUDO... CLARO QUE ME HABÉIS TORTURADO SUFICIENTE.

SI ME VOLVÉIS A TORTURAR, DIRÉ LO QUE QUERÁIS: ¡QUE HE COMIDO NIÑOS CRUDOS! ¡QUE HE FORNICADO CON UN MACHO CABRÍO! ¡QUE HE ESCUPIDO EN LA CRUZ O QUE HE BESADO EL CULO AL DIABLO!

NADIE PUEDE SOPORTAR TORMENTOS TAN PROLONGADOS COMO LOS QUE HE SUFRIDO DURANTE ESTE TIEMPO. TENGO EL CUERPO DOLIENTE Y ME HABÉIS HECHO LLAGAS HASTA EN EL ALMA.
SÓLO OS PIDO QUE MI MUERTE SEA BREVE.

POR ÚLTIMA VEZ, ¡ARREPIÉNTETE DE TUS PECADOS!!! TE CONJURO A QUE PIDAS PERDÓN!!

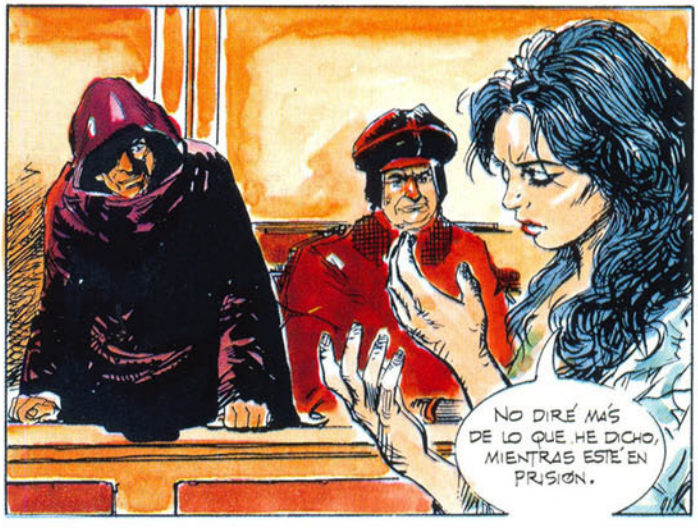
NO DIRÉ MÁS DE LO QUE HE DICHO, MIENTRAS ESTÉ EN PRISIÓN.

NO ME DEJAS MÁS OPCIÓN QUE ENVIARTE A COMPARECER ANTE EL TRIBUNAL DE DIOS.

CUANTAS ATROCIDADES ESTÁIS COMETIENDO EN EL NOMBRE DEL DIOS DEL AMOR. CUANTAS PRESIONES BAJO ESA SEÑAL DE LA CRUZ, A LA QUE DECÍS ADORAR. ¿POR QUÉ NO AMÁIS MÁS A LOS HOMBRES Y MENOS A LOS SÍMBOLOS?

¡QUE SE CUMPLA LA SENTENCIA!
¡¡QUEMADLA!!

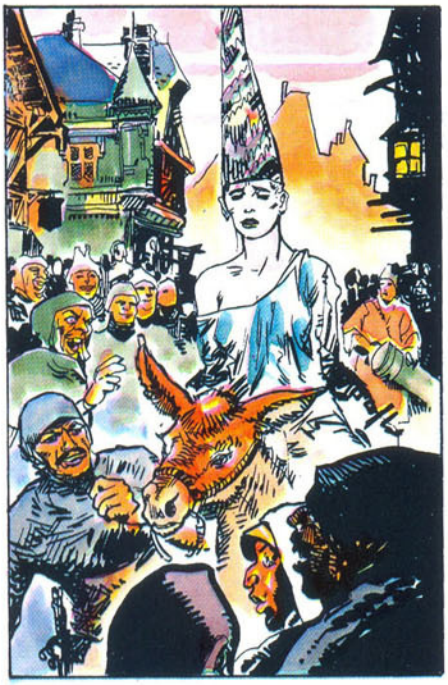

WITCH

ESTÁIS VIENDO CÓMO MUERE UN INOCENTE. ¡¡JUEZ ALAIN DE PAREILLES!! ¡¡MALDITOS SEAN LOS DE TU ESTIRPE HASTA LA DECIMOTERCERA GENERACIÓN!! ¡ANTES DE UN AÑO, TÚ TAMBIÉN ESTARÁS DELANTE DE UN TRIBUNAL!

HE COMETIDO UN ERROR..., DEBÍ HACER QUE LA ARRANCARAN LA LENGUA ANTES DE QUEMARLA.

FIN